



28º CIRCUITO CONESUL

DE VELA OCEANO



De 13 a 22 de setembro de 2019

49ª Regata Troféu Seival

30ª Regata Troféu Farroupilha

Válido como primeira etapa do Campeonato Estadual RS de Oceano 2019

INSTRUÇÕES DE REGATA

Apoio:





INSTRUÇÕES DE REGATA

A notação '[DP]' em uma regra nas IR significa que a penalidade por uma violação desta regra pode, a critério da comissão de protesto, ser inferior à desqualificação.

1. REGRAS:

- 1.1 A regata será regida pelas regras tais como definidas nas Regras de Regata a Vela 2017/2020 da World Sailing e regras das Classes participantes.
- 1.2 Entre 18h20m e 06h30m as regras de direito de passagem (RRV-WS– Parte 2) serão substituídas pela Parte B do Regulamento Internacional Para Evitar Abalroamento no Mar RIPEAM-72: Nessas condições as luzes de navegação deverão estar sempre acionadas, quando em regata ou em movimento.
- 1.3 Não serão aplicadas as prescrições da autoridade nacional.
- 1.4 Os barcos estarão sujeitos a inspeção em qualquer momento durante uma regata.
- 1.5 Todos os barcos devem estar com todos os equipamentos requeridos pela Autoridade Marítima, para categoria específica de navegação licenciada para o respectivo barco.
- 1.6 Todos os barcos devem estar com todos os equipamentos de regata e de segurança requeridos pela sua Classe.
- 1.7 A Categoria de Segurança ("Categories of Events") de acordo com as "Offshore Special Regulations" (OSR) em vigor em todas as regatas será OSR Categoria 4.
- 1.8 Os barcos devem usar rastreadores por satélite quando fornecido pela organização do campeonato ou utilizar aplicativo de celular para fornecer localização nas regatas.
- 1.9 Acréscimo de cinco (5) pontos a pontuação do barco na regata pela não exposição, ou exposição incorreta, do material de propaganda e publicidade especificado na seção "PROPAGANDA E PUBLICIDADE" do Aviso de Regata.

2. AVISOS AOS COMPETIDORES

- 2.1 Serão afixados no quadro oficial de avisos localizado ao lado da secretaria do evento.

3. ALTERAÇÕES DESTAS INSTRUÇÕES

- 3.1 Qualquer alteração das instruções de regata será afixada até duas horas antes da sinalização da regata do dia em que entrará em vigor, exceto alteração no programa de regatas que será afixada até às 19:00 horas do dia anterior ao dia que terá efeito.

4. SINAIS EM TERRA

- 4.1 Serão expostos no mastro de sinais em frente à secretaria do campeonato.
- 4.2 A bandeira de retardamento  (RECON) com dois sinais sonoros significa que a regata está retardada. O sinal de atenção não será dado antes de uma hora após a bandeira RECON ter sido arriada, com um sinal sonoro.

Apoio:



DALLASANTA
Sempre um lugar IDEAL.



Delta
Yachts EQUINAUTIC

Nautos





5. PROGRAMA DE REGATAS

Data	Dia	Hora	Atividade
13/09/2019	6ª feira	19h	Abertura Oficial. Entrega dos kits dos participantes** Palestra Samuel Albrecht: Medalha no Pan e Jornada para Tóquio
14/09/2019	Sábado	11h	Término do prazo de inscrições
		13:30h	2 regatas barla-sota classes IRC, J24 e Microtonner 19 Regata de percurso para BRA RGS
		Após regata	Churrasco de confraternização Equinautic/North Sails
15/09/2019	Domingo	11h	Regata de percurso médio classes IRC, BRA RGS, J24, Microtonner 19.
		Após regata	Confraternização com chopp no trapiche
20/09/2019	6ª feira	13:30h	2 regatas barla-sota classes IRC, J24 e Microtonner 19 Regata de percurso para BRA RGS
		19h	Confraternização com chopp no trapiche
21/09/2019	Sábado	10:30 as 11h	DESFILE DE TODOS OS BARCOS PARTICIPANTES JUNTO AO DECK 2 DA ORLA DO GASÔMETRO (em frente ao restaurante 360°).
		11h	Solenidade de Largada no mastro naval no DECK 2 ao sul do restaurante 360°.
		11:20h	49ª Regata Troféu Seival: IRC e Bico de Proa.
			30ª Regata Troféu Farroupilha: BRARGS e Microtonner 19
22/09/2019	Domingo	17h	22ª Velejaço Farroupilha (aviso e instruções em separado)
22/09/2019	Domingo	17h	Entrega de prêmios Delta Yachts, Premiação Nautos e encerramento

** As tripulações precisam estar presentes pois neste momento será feita a entrega dos kits do velejador.

- 5.1 Uma bandeira Golf  exposta no mastro do barco da CR na Linha de Chegada indica que será realizada uma regata extra em seguida.

6. BANDEIRAS DE CLASSE/DIVISÃO

- 6.1 As bandeiras abaixo serão utilizadas como bandeiras de classe e/ou grupo:

Classe	Bandeira
IRC	Bandeira branca com inscrição IRC em vermelho
J24	Bandeira Branca com a inscrição J24 em azul/preto
BRA RGS	Bandeira amarela com a inscrição RGS em preto
MT 19	Bandeira branca com o logo da Classe MT 19

- 6.2 Divisões classe IRC:

IRC A: TCC \geq 970;

IRC B: TCC \geq 0,938 e \leq 0,969

IRC C: TCC \leq 0,937

Apoio:



DALLASANTA
Sempre um lugar IDEAL.



Delta
Yachts



Nautos





7. ÁREA DE REGATAS

- 7.1 A área de regatas para percursos barla sota será na baía da Pedra Redonda conforme demonstrado no anexo “A”.

8. PERCURSOS E MARCAS DE PERCURSO

- 8.1 Para as regatas barla sota, as marcas serão as seguintes:
- 8.2 A marca de largada e chegada será cilíndrica amarela.
- 8.3 As marcas de barlavento para classe IRC serão piramidais amarelas.
- 8.4 A marca de barlavento para as Classe J24 e MT 19 será cilíndrica laranja
- 8.5 As marcas de sotavento para Classes IRC, J24 e MT 19 serão bóias infláveis piramidais de cor amarela.
- 8.6 A marca de deslocamento (1A) será piramidal amarela.
- 8.7 As marcas de alteração de percurso serão piramidais da cor laranja.
- 8.8 Os percursos das regatas estão descritos nos anexos B, C, D, E e F destas instruções de regata.

9. A PARTIDA

- 9.1 As regatas terão a partida de acordo com a regra 26 da ISAF.
- 9.2 Com exceção nas regatas Longas Seival e Farroupilha quando todas as classes largarão juntas, as demais regatas terão as largadas na seguinte ordem:
- 1ª partida: Classe IRC
- 2ª partida: Classe BRA RGS
- 3ª partida: Microtoner 19 e Classe J24
- 9.3 A linha de partida será conforme anexos B, C, D, E e F destas Instruções.
- 9.4 Para alertar os barcos que uma nova sinalização de partida vai iniciar em seguida, a bandeira laranja da linha de partida será exposta com um sinal sonoro por pelo menos 5 minutos antes do sinal de atenção ser exposto.
- 9.5 Nas regatas barla sota, um barco que largar depois de decorridos 4 minutos após seu sinal de largada será, sem audiência, considerado como não tendo partido - DNS. Nas regatas média e longa este prazo será estendido para 10 minutos. Isto muda a regra A4 e A5.
- 9.6 Os barcos para os quais o sinal de atenção ainda não foi dado devem deixar livre a área de largada durante os procedimentos de largadas das outras classes. [DP]

10. ALTERAÇÃO DE PERCURSO APÓS A LARGADA

- 10.1 Para alterar a próxima perna do percurso, a Comissão de Regata pode (a) estabelecer uma nova marca, (b) mover a linha de chegada, ou (c) mover a marca de sotavento. Quando uma nova marca é estabelecida, a marca original será removida assim que possível. Quando numa subsequente alteração uma nova marca é substituída, ela será substituída por uma marca original.

Apoio:



DALLASANTA
Sempre um lugar IDEAL.



Delta
Yachts EQUINAUTIC

Nautos





- 10.2 Uma alteração do percurso será sinalizada antes que o primeiro barco inicie a perna alterada, mesmo que a nova marca não esteja posicionada. Qualquer marca a ser contornada após a nova marca, poderá ser reposicionada a fim de manter a configuração original do percurso.
- 10.3 Exceto num portão, os barcos passarão entre o barco da comissão de regata que sinaliza a mudança de percurso e a marca que está nas proximidades, deixando a marca por bombordo e o barco da comissão de regata por boreste. Isto modifica a regra 28.
- 10.4 O item 10.1 não será levado em conta para as regatas de percurso médio e longo.

11. LINHA DE CHEGADA

- 11.1 Conforme anexos B, C, D, E e F destas instruções.

12. PROTESTOS

- 12.1 Formulários de protestos estarão disponíveis na secretaria do evento localizada junto ao hangar 1. Protestos e pedidos de reparação devem ser entregues no prazo apropriado de acordo com o item 12.2 destas instruções de regata, sem nenhuma taxa.
- 12.2 Nas regatas longas Seival e Farroupilha o prazo de entrega de protestos será até as 12 horas do dia subsequente ao início da regata ou duas horas após a chegada do último barco de cada classe, o que for mais tarde. Nas demais regatas o prazo de protestos será de 60 minutos após a chegada do último barco de cada classe na última regata do dia ou que a comissão de regata sinalize que hoje não haverá mais regatas, o que for mais tarde. Este mesmo prazo se aplica a protestos da comissão de regata ou de protesto sobre incidentes que eles observarem na área de regatas, aos pedidos de reparação e aos demais protestos da comissão de regata ou da comissão de protesto. (isto modifica as regras 61.3 e 62.2).
- 12.3 Avisos aos competidores serão afixados até 30 minutos depois de encerrado o prazo de protesto, informando-os das audiências nas quais serão partes ou testemunhas. As audiências serão realizadas na sala de protestos, localizada na sala da Escola de Vela ao lado do restaurante.
- 12.4 Avisos de protestos da comissão de regatas ou da comissão de protestos serão afixados para informação aos barcos, de acordo com a regra 61.1(b).
- 12.5 Infrações às instruções 16, 17.1, 19.1 e 19.5 destas instruções não serão motivo de protesto por um barco. Isto modifica a regra 60.1(a) e 64.1. A punição por tais infrações e infrações as regras da classe poderão ser menor que uma desclassificação se a comissão de protestos assim decidir. [DP]
- 12.6 No último dia de regatas programadas, um pedido de reabertura de audiência deve ser entregue:
- no prazo de entrega de protestos, se a parte solicitante da reabertura foi informada da decisão no dia anterior;
 - até 30 minutos após a parte solicitante ter sido informada da decisão naquele dia.
- Isto altera a regra 66.
- 12.7 No último dia de regatas programadas um pedido de reparação por ação da comissão de protesto será entregue o mais tardar até 30 minutos após a decisão ter sido afixada. Isto altera a regra 62.2.

Apoio:



DALLASANTA
Sempre um lugar IDEAL.



Delta
Yachts



Nautos





13. PONTUAÇÃO - CLASSIFICAÇÃO

- 13.1 Será aplicado o Sistema Linear de pontuação do Apêndice A da RRV, modificado conforme itens a seguir:
- Estão programadas 6 regatas nos dias 14, 15, 20 e 21, 22 de setembro de 2019 exceto para a Classe Bico de proa monocascos que está programada somente a Regata Longa Seival no dia 21 de setembro de 2019.
 - Pelo menos uma regata deve ser completada para constituir uma série.
 - Quando 5 ou mais regatas tiverem sido completadas, a pontuação do barco na série será a soma de suas pontuações de cada regata, excluindo-se seu pior resultado.
 - Alterando a regra A8 (RRV-WS): caso ocorra empate após a aplicação da regra A8.1, o seguinte critério será aplicado antes da A8.2: Melhor pontuação na Regata Longa.
- 13.2 Quando estiverem programadas regatas barla sota, uma regata extra por dia pode ser navegada, desde que uma regata não se torne uma antecipação do programa.
- 13.3 Todas as regatas terão peso um (1,0).
- 13.4 Para se obter a classificação de cada barco em sua classe nas regatas, sempre que possível, a CR utilizará o seguinte sistema:
- Para a **Classe IRC** resultados de todas as regatas serão determinados por tempos corrigidos calculados pela multiplicação do tempo real pelo fator TCC utilizando o critério Time on Time.
 - Para a **Classe BRA RGS** os resultados de todas as regatas serão determinados por tempos corrigidos calculados por sistema de tempo sobre tempo (TMFAA/VCR).
 - Para as **Classes J24 e Microtonner 19** será por bico de proa.
 - Para a **Classe Bico de Proa Monocascos** – O resultado será por ordem de chegada.
- 13.5 As decisões da CR sobre gerenciamento das regatas não serão passíveis de protestos.

14. ANCORADOURO E RETIRADA DE BARCOS DA ÁGUA

- 14.1 O Clube terá local abrigado para atracação dos barcos das Classes IRC, BRA RGS e J24 que deverão permanecer nos locais indicados pela organização, durante o evento. [DP]
- 14.2 Os barcos das Classes IRC e BRA-RGS não devem ser retirados da água durante o campeonato, exceto com e de acordo com os termos de autorização prévia por escrito da Comissão de Regata/Júri. [DP]
- 14.3 Os barcos das Classes Microtonner 19 e J24 poderão ser retirados da água no período após as regatas do dia 15 de setembro até 2h antes das regatas do dia 20 e 21 de setembro de 2019. [DP]

15. COMUNICAÇÃO

- 15.1 O canal de comunicação de rádio da regata será o VHF 68.

Apoio:



DALLASANTA
Sempre um lugar IDEAL.



Delta
Yachts EQUINAUTIC

Nautos





16. INSPEÇÕES

16.1 Desde a inscrição do iate até o final do evento todos os iates e tripulantes deverão estar prontos e a disposição para inspeção pelo medidor indicado pela Comissão de Regatas. Caso constatadas irregularidades, o procedimento será de acordo com a regra 78.3 das RRV. [DP]

17. MEDIDAS DE SEGURANÇA

17.1 Em caso de desistência de algum iate, é obrigatória a sua comunicação para a CR, pessoalmente ou por terceiros, no primeiro momento possível. A falta desta comunicação poderá implicar na penalização ou desclassificação do iate desistente. [DP]

17.2 Em regatas nas quais o vento escale superando a intensidade de 20 nós (nas rajadas), a CR recomenda fortemente o uso de coletes salva-vidas pelos tripulantes de todos os barcos em regata. Nessa ocasião, por avaliação e decisão de cada Comandante, além do emprego de colete que atenda aos requisitos mínimos da Norma da Autoridade Marítima (MB), deve ser considerado o uso de cinto de segurança individual por parte da tripulação. A instalação prévia de "Jack Line" é considerada medida de prudência em qualquer regata de barcos de oceano.

18. PREMIAÇÃO DELTA YACHTS

Serão agraciados com prêmios os competidores que se classificarem conforme abaixo:

18.1 Premiação do Circuito Conesul

Evento	CLASSE	Classificação Geral	Por divisão
Circuito Conesul	CLASSE IRC	1º, 2º e 3º	1º A, 1º B, 1º C
	CLASSE BRA RGS	1º, 2º e 3º	
	CLASSE J24	1º	
	CLASSE MT 19	1º e 2º	
49ª Regata Troféu Seival	CLASSE IRC	1º, 2º e 3º	1º A, 1º B, 1º C
	Bico de proa monocascos	Troféu Transitório Seival	
	CLASSE IRC	1º	
30ª Regata Troféu Farroupilha	Bico de proa monocascos	Fita Azul recebe Troféu Transitório Barco Xodó	
	BRA RGS	1º, 2º e 3º	
	CLASSE MT 19	1º e 2º	

18.2 Premiação oferecida pela Nautos

Evento	CLASSE	Classificação Geral	Premiação
Circuito Conesul	CLASSE IRC	1º lugar	Voucher Nautos de R\$ 1.500,00
	CLASSE IRC	2º lugar	Voucher Nautos de R\$ 1.000,00
	CLASSE IRC	3º lugar	Voucher Nautos de R\$ 500,00

Apoio:





19. BARCOS, VELAS, TRIPULAÇÕES E EQUIPAMENTOS

- 19.1 É de total e exclusiva responsabilidade do proprietário e de sua tripulação manter seu iate de acordo com as regras da classe e de assegurar que seu certificado não seja invalidado por alterações nas condições em que seu barco foi medido. [DP]
- 19.2 Para a categoria IRC, não haverá pesagem de tripulação. O limite de tripulação será fixado pelo número máximo de tripulantes especificado no certificado de medição IRC (Crew N^o)
- 19.3 Para a Classe BRARGS, a tabela abaixo indica a quantidade máxima de tripulantes por barco.

Loa em Pés	Loa em Metros	Número máximo
41,001 e acima	12,497 e acima	12 tripulantes
38,001 a 41,000	11.583 a 12,496	10 tripulantes
35,001 a 38,000	10,669 a 11,582	09 tripulantes
32,001 a 35,000	09,754 a 10,668	08 tripulantes
30,001 a 32,000	09,145 a 09,753	07 tripulantes
27,001 a 30,000	08,230 a 09,144	06 tripulantes
24,001 a 27,000	07,316 a 08,229	05 tripulantes
até 24,000	até 07,315	04 tripulantes

- 19.4 Para a classe J24 conforme regras das classes.
- 19.5 A balança oficial do evento estará á disposição dos competidores na Secretaria Esportiva do Veleiros do Sul para os barcos que optarem por pesar sua tripulação.
- 19.6 Caso haja necessidade, poderá haver troca de tripulante desde que comunicado por escrito antes do início de cada regata. Para a Classe J24 conforme definido nas regras internacionais da Classe. [DP]

20. RESPONSABILIDADE

- 20.1 Os competidores participam da regata a seu próprio risco. Considere a regra 4, Decisão de Competir. A Autoridade Organizadora não aceitará qualquer responsabilidade por danos materiais, físicos ou morte relacionados diretamente com a série de regatas e seus antecedentes, durante ou depois de completado o evento.
- 20.2 A decisão de participar do campeonato caracteriza um ato unilateral do competidor, ciente dos riscos que a atividade náutica proporciona, devendo os menores de 18 anos ter autorização por escrito dos pais ou responsáveis.
- 20.3 Os barcos das Classes BRA-RGS e IRC poderão, a critério de seu comandante, incluir um tripulante jovem com idade até 16 anos e abaixo de 65 quilos, além do limite de peso ou do número máximo de tripulantes de cada barco, mantendo seu rating original e sem pagamento de taxa de inscrição do velejador. A comprovação destas condições poderá ser solicitada pela CR a qualquer tempo, como também na confirmação das inscrições. A decisão de levar a bordo um tripulante jovem é de responsabilidade do comandante da embarcação. O comandante deverá assinar Termo de Responsabilidade pelo velejador e apresentar autorização dos pais ou responsáveis.

Apoio:



DALLASANTA
Sempre um lugar IDEAL.



Delta
Yachts EQUINAUTIC

Nautos[®]





ANEXO "A"

Área de Regatas para Percursos Barla Sota

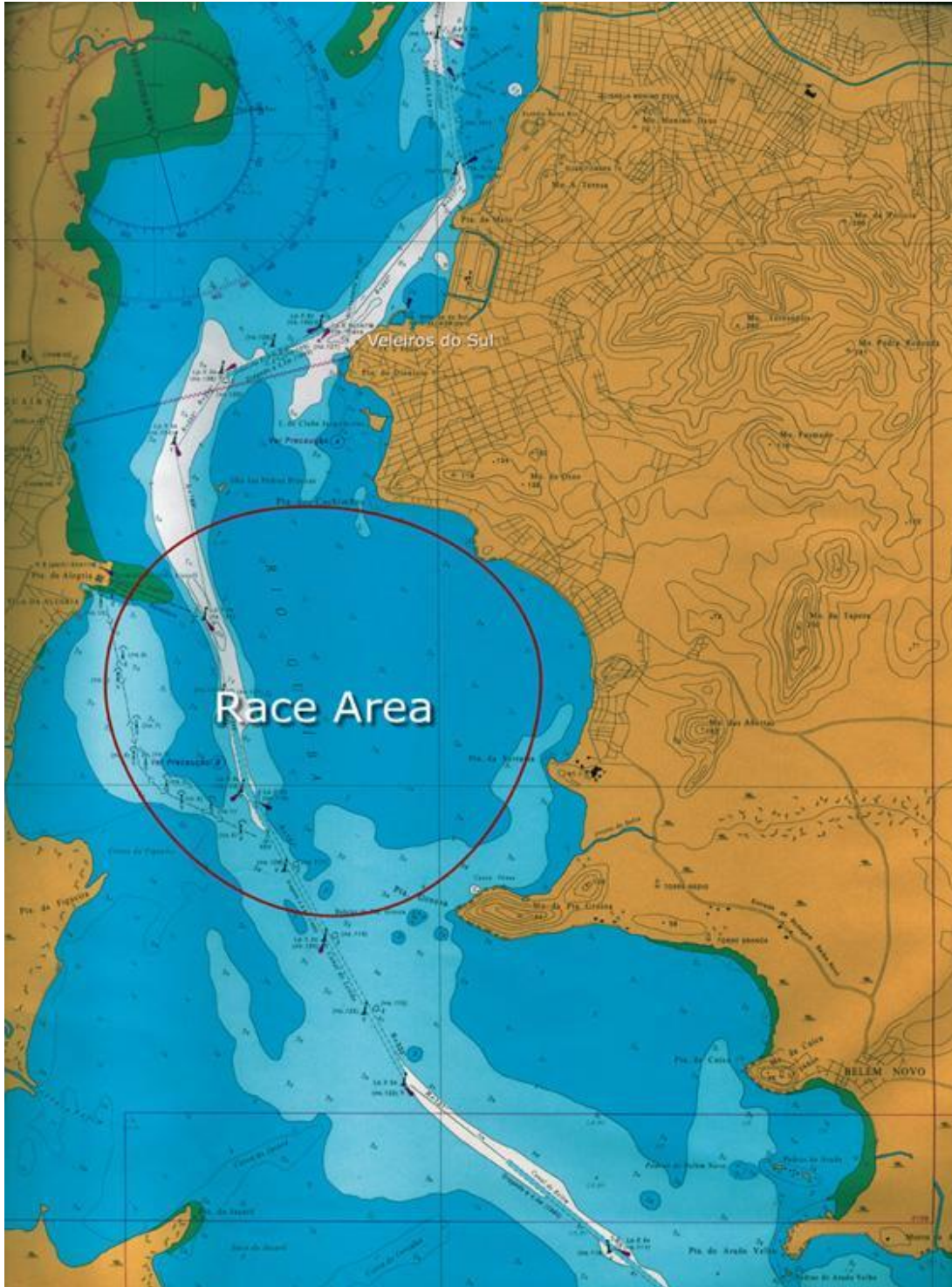

Apoio:





ANEXO "B"

Regatas: **REGATAS DE PERCURSO BARLA SOTA**
Datas/Horário 14/09/2019 – sábado – 13:30 horas - 2 regatas barla sota
 20/09/2019 – sexta feira – 13:30 horas - 2 regatas barla sota
Linha de largada: A linha de largada será determinada pelo mastro de sinais da embarcação da Comissão de Regata e uma bóia inflável cilíndrica amarela.

Percursos:

A CR poderá realizar regatas com duas, três, quatro ou cinco pernas, sinalizada antes ou junto com o sinal de atenção, da seguinte maneira:

PERCURSOS DE PERNAS PARES COM CHEGADA EM POPA

- Galhardete nº 2**  – 2 pernas Classe **IRC**: Largada - 1, 1ª – Chegada.
- Galhardete nº 4**  – 4 pernas Classe **IRC**: Largada 1, 1A, 4S/4P, 1, 1A – Chegada
- Galhardete nº 2**  – 2 pernas Classes **J24 e MT19**: Largada - 2 – Chegada.
- Galhardete nº 4**  – 4 pernas Classes **J24 e MT19**: Largada - 2, 4S/4P, 2 – Chegada

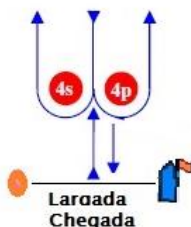
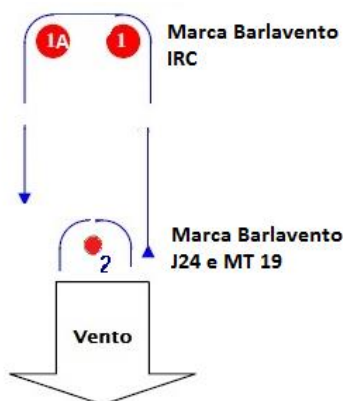

LINHA DE CHEGADA COM PERCURSO DE PERNAS PARES: A linha de chegada será determinada pelo mastro de sinais da embarcação da Comissão de Regata e uma bóia inflável cilíndrica cor amarela.

Apoio:



ANEXO "B" (continuação)

PERCURSOS DE PERNAS IMPARES COM CHEGADA A BARLAVENTO

- Galhardete nº 3**  : 3 pernas Classe **IRC**: Largada 1, 1A, 4S/4P – Chegada.
- Galhardete nº 5**  : 5 pernas Classe **IRC**: Largada 1, 1A, 4S/4P, 1, 1A, 4S/4P – Chegada.
- Galhardete nº 3**  : 3 pernas Classes **J24 e MT 19**: Largada 2, 4S/4P – Chegada.
- Galhardete nº 5**  : 5 pernas Classes **J24 e MT 19**: Largada 2, 4S/4P, 2, 4S/4P – Chegada.

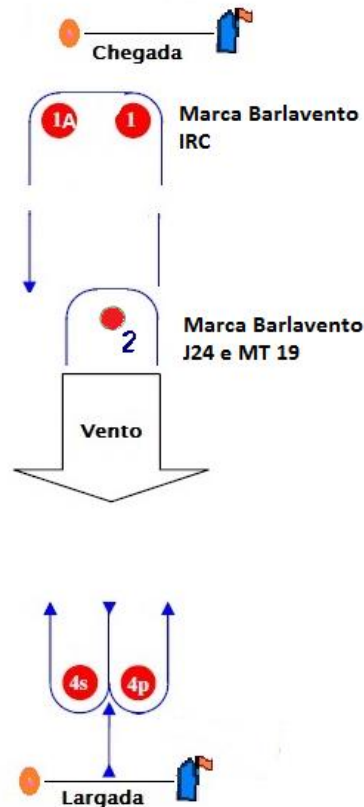

LINHA DE CHEGADA COM PERCURSO DE PERNAS IMPARES PARA TODAS AS CLASSES:

A linha de chegada será determinada pelo mastro de sinais da embarcação da Comissão de Regata e uma bóia inflável cilíndrica amarela fundeada a barlavento da marca de barlavento da Classe IRC.

Apoio:



ANEXO "B" (continuação)

Regata: Regata Percurso Classe BRA RGS
Data 14/09/2019 – Sábado
Horário 13:30 horas

Linha de largada: A linha de largada será determinada pelo mastro de sinais da embarcação da Comissão de Regata e uma bóia inflável cilíndrica amarela na Baía da Pedra Redonda. A linha de largada será a mesma das Classes IRC, J24 e MT 19.

Classes Percurso Classe BRA RGS
BRA RGS - Marca cega nº 117 do Canal do Leitão contornar deixando por **BE**.
BRA RGS - Ilha das Pedras Brancas deixar por **BE**.
BRA RGS - Bóia luminosa nº 134 do Canal do Leitão deixar por **BE**.
BRA RGS - Bóia encarnada n.º 123 do Canal das Pedras Brancas deixar por **BE**.

Linha de Chegada:

A linha de chegada será determinada pelo mastro de sinais da **embarcação da Comissão de Regata** que deverá ser deixado **por BB** e a bóia luminosa nº 140 do Canal das Pedras Brancas que deverá ser deixada **por BE**. A linha de chegada ficará localizada fora do canal de navegação.

Regata: Regata Percurso Classe BRA RGS
Data 20/09/2019 – 6ª feira
Horário 13:30 horas

Linha de largada: A linha de largada será determinada pelo mastro de sinais da embarcação da Comissão de Regata e uma bóia inflável cilíndrica amarela na Baía da Pedra Redonda. A linha de largada será a mesma das Classes IRC, J24 e MT 19.

Classe Percurso Classe BRA RGS
BRA RGS - Marca cega nº 115 do Canal do Leitão contornar deixando por **BE**.
BRA RGS - Ilha das Pedras Brancas deixar por **BE**.

Linha de Chegada:

A linha de chegada será determinada pelo mastro de sinais da **embarcação da Comissão de Regata** que deverá ser deixado **por BB** e Bóia luminosa nº 134 do Canal do Leitão que deverá ser deixada **por BE**. A linha de chegada ficará localizada fora do canal de navegação.

Apoio:





ANEXO "C"

Regata: Regata Percurso Médio
Data 15/09/2019 – Domingo
Horário 11:00 horas
Classes: IRC, BRA RGS, MT 19 e J24

Linha de Largada:

Linha imaginária formada por uma bóia inflável cilíndrica amarela fundeada em frente ao Veleiros do Sul e o mastro de sinais do barco da Comissão de Regata onde estará desfraldada uma bandeira laranja.

Classes Percursos

- TODAS** - Marca luminosa nº 140 do Canal das Pedras Brancas deixar por **BE**.
TODAS - Marca encarnada n.º 123 do Canal das Pedras Brancas deixar por **BB**.
TODAS - Marca luminosa n.º 134 do Canal do Leitão deixar por **BB**.
TODAS - Ilha das Pedras Brancas deixar por **BB**.
SOMENTE BRA RGS, MT 19 e J24– Marca cega nº 113 do Canal do Leitão contornar deixando por **BB**.
SOMENTE IRC– Marca encarnada nº 111 do Canal de Belém contornar deixando por **BB**.
TODAS – Cruzar no portão formado pela Ponta Grossa e as Pedras das Baleias da Ponta Grossa deixando as Pedras das Baleias da Ponta Grossa por **BB**.
TODAS - Ilha das Pedras Brancas deixar por **BE**.

Linha de Chegada:

A linha de chegada será determinada pelo mastro de sinais da **embarcação da Comissão de Regata** que deverá ser deixado **por BB** e Bóia luminosa nº 134 do Canal do Leitão que deverá ser deixada **por BE**. A linha de chegada ficará localizada fora do canal de navegação.

Apoio:





ANEXO "D" DAS INSTRUÇÕES DE REGATA

Regata: Regata Longa Classe IRC – 49ª Regata Troféu Seival
Regata Longa Classe Bico de Proa Monocascos

Data 21/09/2019 – Sábado, 11:20h

Check In/Desfile dos barcos participantes:

Entre as **10:30h e 11h** os barcos devem passar, navegando de Sul para Norte, em frente ao deck onde estará sendo realizada a solenidade de largada, cruzando no portão entre duas marcas cilíndricas amarelas.

Linha de Largada A linha de largada será determinada pelo mastro de sinais da embarcação da CR e uma bóia inflável amarela fundeados em frente a **Ponta da Cadeia, próximo ao deck 2 e restaurante 360º.**

Percurso: Deverão ser passadas as seguintes marcas:

- Marca verde nº **142** do Canal do Cristal deixar por **BE**.
- Bóia inflável de cor **amarela**, fundeada nas proximidades do Veleiros do Sul deixar por **BE**.
- Marca luminosa nº **140** do Canal das Pedras Brancas deixar por **BE**.
- Marca encarnada n.º **123** do Canal das Pedras Brancas deixar por **BB**.
- Marca luminosa n.º **134** do Canal do Leitão deixar por **BB**.
- **Ilha das Pedras Brancas** deixar por **BB**.
- **Ilha de Francisco Manuel** deixar por **BB**.
- Marca luminosa nº **102** do Canal do Junco deixar por **BE**.
- **Ilha do Junco** deixar por **BE**.
- Marca nº **92** do Canal do Campista deixar por **BE**.
- Farolete do **Barba Negra** contornar deixando por **BB**.
- **Farolete das Desertas** contornar deixando por **BB**.
- Marca luminosa nº **85** do Canal de Itapuã deixar por **BE**.
- **Ilha do Junco** deixar por **BB**.
- Marca luminosa nº **102** do Canal do Junco deixar por **BB**.
- **Ilha de Francisco Manuel** deixar por **BE**.
- **Ilha das Pedras Brancas** deixar por **BE**.

Linha de Chegada: A linha de chegada será formada pelo mastro de sinais do **barco da CR** que deverá ser deixado **por bombordo** e a marca luminosa verde nº **134** do Canal do Leitão que deverá ser deixada **por Boreste**.

INFORMAÇÃO ADICIONAL NÃO INTEGRANTE DA INSTRUÇÃO DE REGATA.

Os dados abaixo foram fornecidos pelo comandante do Navio Benjamin Constant que instalou as novas marcas nas novas coordenadas.

SINAL	LATITUDE	LONGITUDE	DESC	SITUAÇÃO
Farolete Barba Negra - ANTIGO	30°32',050	051°08',401	FTV	Soçobrado
Farolete Barba Negra – NOVO	30°31',999	051°08',529	FTV	Reposto em outubro de 2018
Farolete das Desertas - ANTIGO	30°32',543	050°50',539	FTV	Soçobrado
Farolete das Desertas - NOVO	30°32',639	050°50',489	FTV	Reposto em outubro de 2018

Apoio:



DALLASANTA
Sempre um lugar IDEAL.



Delta
Yachts EQUINAUTIC

Nautos





ANEXO “E” DAS INSTRUÇÕES DE REGATA

Regata: Regata Longa Classe BRA RGS – 30ª Regata Farroupilha

Data 21/09/2019 – Sábado, 11:20h

Check In/Desfile dos barcos participantes

Entre as **10:30h e 11h** os barcos devem passar, navegando de Sul para Norte, em frente ao deck onde estará sendo realizada a solenidade de largada, cruzando no portão entre duas marcas cilíndricas amarelas.

Área de regatas Rio Guaíba e Lagoa dos Patos

Linha de Largada A linha de largada será determinada pelo mastro de sinais da embarcação da CR e uma bóia inflável amarela fundeados em frente a **Ponta da Cadeia, próximo ao deck 2 e restaurante 360º.**

Percurso: Deverão ser passadas as seguintes marcas:

- Marca verde nº **142** do Canal do Cristal deixar por **BE**.
- Bóia inflável de cor **amarela**, fundeada nas proximidades do Veleiros do Sul deixar por **BE**.
- Marca luminosa nº **140** do Canal das Pedras Brancas deixar por **BE**.
- Marca encarnada n.º **123** do Canal das Pedras Brancas deixar por **BB**.
- Marca luminosa n.º **134** do Canal do Leitão deixar por **BB**.
- **Ilha das Pedras Brancas** deixar por **BB**.
- **Ilha de Francisco Manuel** deixar por **BB**.
- Marca luminosa nº **102** do Canal do Junco deixar por **BE**.
- Ilha do Junco deixar por **BE**.
- **Marca luminosa nº 85 do Canal de Itapuã** contornar deixando por **BB**.
- Ilha do Junco deixar por **BB**.
- Marca luminosa nº **102** do Canal do Junco deixar por **BB**.
- **Ilha de Francisco Manuel** deixar por **BE**.
- **Ilha das Pedras Brancas** deixar por **BE**.

Linha de Chegada: A linha de chegada será formada pelo mastro de sinais do **barco da CR** que deverá ser deixado **por bombordo** e a marca luminosa verde nº **134** do Canal do Leitão que deverá ser deixada **por Boreste**.

Apoio:



DALLASANTA
Sempre um lugar **IDEAL.**



Delta
Yachts



EQUINAUTIC

Nautos®





ANEXO "F" DAS INSTRUÇÕES DE REGATA

Regata: Regata Longa – 30ª Regata Farroupilha

Classe: **MICROTONER 19**

Data 21/09/2019 – Sábado - 11:20h

Check In/Desfile dos barcos participantes

Entre as **10:30h e 11h** os barcos devem passar, navegando de Sul para Norte, em frente ao deck onde estará sendo realizada a solenidade de largada, cruzando no portão entre duas marcas cilíndricas amarelas.

Área de regatas Rio Guaíba

Linha de Largada A linha de largada será determinada pelo mastro de sinais da embarcação da CR e uma bóia inflável amarela fundeados em frente a **Ponta da Cadeia, próximo ao deck 2 e restaurante 360º.**

Percurso: Deverão ser passadas as seguintes marcas:

- Marca verde nº **142** do Canal do Cristal deixar por **BE**.
- Bóia inflável de cor **amarela**, fundeada nas proximidades do Veleiros do Sul deixar por **BE**.
- Marca luminosa nº **140** do Canal das Pedras Brancas deixar por **BE**.
- Marca encarnada n.º **123** do Canal das Pedras Brancas deixar por **BB**.
- Marca luminosa n.º **134** do Canal do Leitão deixar por **BB**.
- **Ilha das Pedras Brancas** deixar por **BB**.
- Marca luminosa nº **120** do Canal do Leitão contornar deixando por **BB**.
- **Ilha das Pedras Brancas** deixar por **BE**.

Linha de Chegada: A linha de chegada será formada pelo mastro de sinais do **barco da CR** que deverá ser deixado **por bombordo** e a marca luminosa verde nº **134** do Canal do Leitão que deverá ser deixada **por Boreste**.

Apoio:



DALLASANTA
Sempre um lugar **IDEAL.**



Delta
Yachts EQUINAUTIC

Nautos®

